TÖRÖKSZENTMIKLÓSI HÍRLAP

2008. május /I.

TÖRÖKSZENTMIKLÓS VÁROS ÖNKORMÁNYZATÁNAK INGYENES LAPJA

Remek időben, kiváló hangulatban telt a május elseje. A szórakoztató programok ezúttal is két helyszínen, a művelődési központ udvarán és a Fáy –lakótelepen várták a szép számmal érkező érdeklődőket. A hosszú hétvége első napja sokféle szórakozási lehetőséget kínált a törökszentmiklósiaknak.

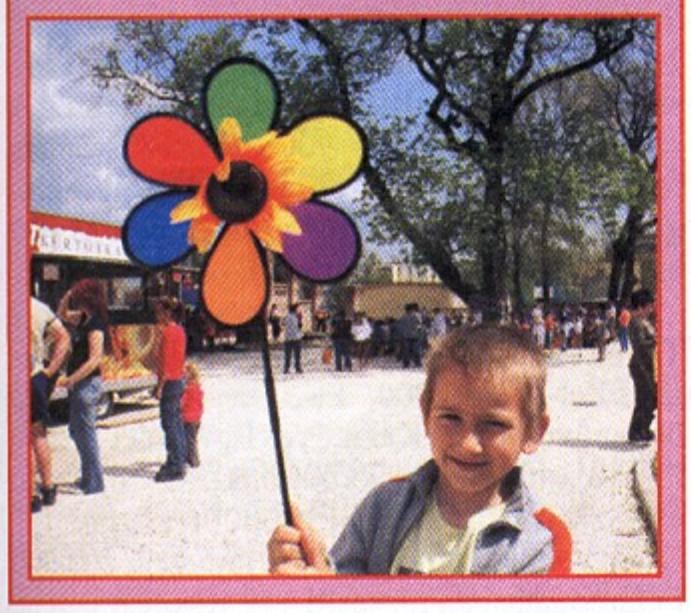

Napköve címmel rendhagyó, zenés kiállításmegnyitót rendeztek a Lukács Mozgóban. *Varga Erik* szolnoki képzőművész nem csak festményeit, de zenéjét is elhozta városunkba. A programot irodalmi felovasás és közös örömzenélés is színesítette.

Fotók: Hajnal László

I. VÁROSISMERETI ÉS KÖRNYEZETVÉDELMI VETÉLKEDŐ

Az Ipolyi Arnold Városi Könyvtár és Helytörténeti Gyűjtemény, a Pro Bibliotheca Alapítvány és a Törökszentmiklósi Városvédő és -Szépítő Egyesület városismereti és környezetvédelmi vetélkedőt hirdetett, melynek döntőjére 2008. április 29-én került sor.

A vetélkedőre 30 csapat nevezett és a döntőn 15 csapat mérte össze ismereteit a városról és a környezetvédelemről. A vetélkedőt *Csőke Tibor* helyismereti könyvtáros szervezte, koordinálta és vezette le, a munkában a gyermekkönyvtárosok és az egyesület tagjai segítették. A zsűrielnök feladatát *dr. Juhász Enikő* polgármester asszony látta el.

A vetélkedő helyezettjei:

I. 78 ponttal a S. Á. L. nevű csapat.
Tagjai: *Szecsei Dániel, Libor Annamária, Ábrahám Attila*

II. 76 ponttal a Pókmalacok nevű csapat.
Tagjai: *Papp Dorina, Korom Lídia, Fehér Ádám* Mindkét csapat a Hunyadi Mátyás Ált. és Magyar-Angol Két Tanítási Nyelvű Iskola tanulói.

III. 73 ponttal a Helytörténeti nyomozók nevű csapat.
Tagjai: *Annus Virág, Telek Cintia, Földi Nikolett*, a Kölcsey Ferenc Általános Iskola diákjai.

Szabó Ferencné

Fotók: Markót Péterné

Önkormányzati hírek

A képviselő-testület 2008. április 24-én tartotta soros ülését, amelyen 10 napirendi pont szerepelt, ebből egy elnapolásra került.

Elsőként határozatot fogadtak el arról, hogy 2 500 000 forintot elkülönítenek a helyi tömegközlekedés támogatására, amely összegen szolgáltatásvásárlás fog történni a Jászkun Volán Rt-től. Emellett kinyilvánításra került, hogy a folyó évben az önkormányzat a helyi tömegközlekedést fenn kívánja tartani, illetőleg kérelmet nyújtanak be a Magyar Államkincstárhoz normatív támogatás tárgyában.

Mivel a szövetkezeti lakások közös költségei változtak, emiatt módosítani volt szükséges az önkormányzati vagyongazdálkodásról szóló rendeletet. Ezen összeg a bérleti díjba épül bele, a változásról valamennyi érintett felet írásban tájékoztatni fogják.

A Törökszentmiklósi Rendőrkapitányság 2007. évi munkájáról *Fejes Zoltán* rendőrkapitány úr tartott tájékoztatót. A mintegy 30 oldalas beszámoló részletesen foglakozik városunk közbiztonságának helyzetével, az elvégzett munka minősítésé-vel. Személyi változások:a Bűnügyi Osztály élére *dr. Butyka László* r. őrnagy került, helyettese *Nyeső Péter* r. hadnagy lett. Az Őr-járőr Alosztály vezetését *Kis János* r. százados , a hivatalvezetői feladatokat *dr. Nagy Henriett* látja el .

Az ismertté vált bűncselekmények száma a 2006-os évhez képest 506-tal emelkedett., ugyanakkor mintegy 20 %-os létszámcsökkenés történt a személyi állományban, ami megnehezítette a feladatok ellátását. A személy elleni bűncselekmények száma 133, ebből testi sértés 71 esetben történt. Az ilyen típusú cselekmények aránya mintegy 9 %, ami az előző évekre jellemző 5-7 %-hoz képest emelkedést mutat. Ezen esetek felderítési mutatója 75 %-os, ami a megyei rangsorban a 3. helyet jelenti. Történt két emberölés, amelyeket-bár ez nem a városi kapitányság hatásköre-, mégis sikerült felderíteni, a tetteseket elfogni.

Növekedett a közrend elleni bűncselekmények száma, különösen a garázdaságé. Ebből kettő csoportos elkövetésű volt, ami nagy visszhangot váltott ki, hiszen ez komoly riadalmat okoz a törvénytisztelő emberek körében.

Az ismertté vált esetek 64,5 %-a a vagyon elleni bűncselekmények kategóriájába tartozik, aminek nagy része lopás és csalás. Az erőszakos elkövetést igénylő rablások száma 8 volt.

A szervezett bűnözői csoportok megjelenését nem tapasztalták a kapitányság területén.

Új elkövetési módszerek jelentek meg, különösen az idősek sérelmére végrehajtott csalások esetében. A bűnelkövetők segítő szervezet tagjainak, vagy hivatali dolgozóknak adják ki magukat, ezzel tévesztik meg áldozatukat. Kiemelt figyelmet fordítottak a körözésekre, 94 elfogatóparancsot adtak ki, 28 körözött személyt fogtak el.

A közrendvédelmi feladatok során általános jelenség, hogy az intézkedés alá vont személyek egyre kevésbé tisztelik a rendőrt, még ha az szakszerűen és a szükséges helyzethez arányos határozottsággal is jár el. A jelentésből kiderült, hogy az intézkedő állomány felé alapvető vezetői feladat a bilincs alkalmazásáról való meggyőzés, tehát nem mindig alkalmazzák ezen kényszerintézkedést, ezzel pedig megelőzhetők a rendőr elleni támadások.

A közlekedésrendészeti feladatok az elkerülő út megépülésével csökkentek. Az előző évben 7 halálos kimenetelű baleset történt, 43 személy szenvedett súlyos , 76 pedig könnyű sérülést.

Fontos feladat a bűn-és balesetmegelőzés. A bűnözés oka a hibás személyiség, amit a rossz nevelés hoz létre. A bűnt elkövető fiatalok is ismerik a tilalmakat., ám nem tulajdonítanak nekik szerepet. Ugyanakkor nőtt a kiskorúak sérelmére elkövetett esetek száma, és riasztó az erőszakos jelleg térhódítása. Nagyon fontos a nevelési-oktatási intézményekkel való együttműködés, hiszen a családból hozott hibás mintákat itt lehet még korrigálni. Mindenesetre a fiatalok „elterelése" a bűnelkövetéstől össztársadalmi feladat.

A testület elfogadta a beszámolót.

A testület által a civil szervezetek számára kiírt pályázatra 23 szervezet adott le érvényes dokumentumot, az általuk igényelt összeg kb 1 000 000 Ft-tal haladja meg a pályázatokra szánt kettő millió forintos keretet. A szervezetek mintegy 9000 ember számára fognak valamilyen elfoglaltságot , szolgáltatást nyújtani,az elnyert összegek 25 000 és 170 000 forint között mozognak.

A testület pályázati önrészt biztosít a Törökszentmiklósi Cukorbetegekért Egyesület- 175 000 Ft-, az Apáról Fiúra Népművészeti és Kézműves Egyesület-50 000 Ft-, valamint a Törökszentmiklósi Városvédő és –Szépítő Egyesület -130 000Ft- részére.

Döntés született arról, hogy városunk 200 000 Ft támogatásban részesíti a II. Rákóczi Ferenc Kárpátaljai Magyar Főiskolát.

folytatás a 6. oldalon

ÁLLÁSPONT - JAN SLOTÁT KOMOLYAN KELL VENNI

A minap bombaként robbant a hír. A szlovák Nemzeti Párt vezetője, aki többek között az „Üljetek harckocsira és tegyük a földdel egyenlővé Budapestet." mondattal hívta fel magára a magyar nemzet figyelmét, most egy új Európa -térképpel borzolta fel a kedélyeket. A térkép több mint sértő. Ezen a térképen ugyanis nem szerepel hazánk! Szerepel viszont a Duna- Tisza közével és a Tiszántúllal kibővített Szlovákia. A térképet honlapjukról levették a szlovák „hazafiak", de a magyar honlapokon könnyen megtalálható. *Jan Slota* e lépését a szakértők válaszként értékelik, ugyanis a soviniszta politikus a Nagy-Magyarország térképeket évek óta a szlovákok területi integritását sértő üzenetnek tartja. Erre lenne válasz e gyűlölködő és primitív cselekedet. Uram bocsá' a Nagy- Magyarország történelmi tény. Ezer évig fennállt, része az iskolai tananyagnak, megtalálható az iskolai térképekben. Ezzel szemben a szlovák „nemzet", mint etnikum csupán a 18. század végén jelenik meg a forrásokban. Hazánk és Szlovákia kapcsolata a *Malina Hedvig*- ügy óta enyhén szólva fagyos. De honnan ered a két nép kibékíthetetlen ellentéte? Az 1848/49-es szabadságharcban a szlovák nép egységesen a magyarság mellett tette le a voksát. Nem akart elszakadni a Szent István - i magyar államtól, amely ezer éven keresztül több náció sorsközössége volt. A nyelvi-nemzeti különbségek nem szétforgácsolták, hanem eggyé forrasztották a Magyar Királyságot. A 19. században megjelenő nacionalizmus idején azonban a magyar szupremácia elidegenítette magától a nemzetiségeket. Az 1868- as nemzetiségi törvény, amely a kor Európájában egyedülálló jogokat biztosított a magyarországi nemzetiségeknek, sokszor a magyar kormányok mulasztásai folytán nem valósult meg a gyakorlatban. A dualizmus végére a szlovák nép nemzeti öntudata egyre erősebb lett. Az első világháborút lezáró békediktátumok pontjait pedig csúsztatott történelemszemléletre alapozott érvekkel igyekeztek alátámasztani. Ez a korántsem tudományos történelemszemlélet a leginkább az oka az ellentéteknek. A magyar fél részéről ugyanis szó sincs területi revízióról (Slota ugyanis ezzel riogatja a szlovák népet), csupán a szlovákiai magyar nemzetiség jogainak megvédéséről. Ez pedig minden nemzet kormányának kötelessége. A legnagyobb probléma az, hogy a szlovák történészek most igyekeznek megkonstruálni dicső múltjukat. Így lett Csák Mátéból a szlovák függetlenség jelképe, II. Rákóczi Ferencből pedig szlovák nemzeti hős. A szlovák nép dolgos, becsületes nép. Naggyá nem biztos, hogy úgy válik, ha egy másik nép történelmi személyiségeit „ellopja". Nem baj az, ha egy népnek nincs mozgalmas történelme. Attól egy nemzet nem lesz sem jobb, sem rosszabb. A szlovák politikai elitnek pedig ki kellene lépnie végre a pánszlávizmus bűvköréből, és a jószomszédi viszony kialakításán kellene munkálkodnia, nem pedig uszítani a két etnikumot egymás ellen. A mindennapi életben a magyar és a szlovák emberek között ugyanis nem feszül akkora ellentét, amelyre a Slota- félék előszeretettel hivatkoznak. A magyar történészek és a politikus elit igyekszik túltenni magát az etnikailag teljesen igazságtalan trianoni békediktátumon, és azt tárgyilagosan, tudományosan, és nem a nemzeti romantika jegyében kezeli. Pedig nekünk is lenne okunk a gyűlölködésre, de nem tesszük, mert tudjuk, hogy nem old meg semmit. A szlovák politikai elit, ha Slotát freudi elszóláson kapja a magyar diplomácia, mindig azt hajtogatja, hogy nem kell komolyan venni, és az ő véleménye egyébként sem az egész szlovák nép véleményét tükrözi. Ez kétség kívül igaz, de északi szomszédunk kormányát mégiscsak a szlovák nép választotta meg, nem mi, és nem Brüsszel. Ne felejtsük el, hogy a huszadik században már volt egy ember, akit a kortársak nem vettek komolyan. Egy világégés és több millió áldozat maradt utána.

Fejes Zsolt

KÁRPÁTALJAI FŐISKOLA

A II. Rákóczi Ferenc Kárpátaljai Magyar Főiskola épületének felújításához nyújtott ismét segítséget Törökszentmiklós Város Önkormányzata

Az intézmény ukrán állami költségvetési támogatásban nem részesül, pedig az épület felújítására nagy szükség lenne. A főiskola alapítványi fenntartású, amelyet önkormányzatunk már az elmúlt években is támogatott 200-200 000 Ft-tal. Ezen támogatásról elszámolást is kaptunk, az épület első szintjén folytatott felújításra - villanyszerelési munkákra, falak vakolására- fordították szerény adományunkat. Idén ismét újabb 200 000 Ft-tal járulunk hozzá a költségeikhez. Törökszentmiklós Város Önkormányzata ezúton is felhívja és kéri a város vállalkozóit, civil szervezeteit, a lakosságot, hogy lehetőségeikhez mérten nyújtsanak segítséget a magyar főiskolának!

A Kárpátaljai Magyar Főiskoláért Alapítvány bankszámlaszáma: OTP Bank Nyíregyházi Fiókja 11744003-20387349

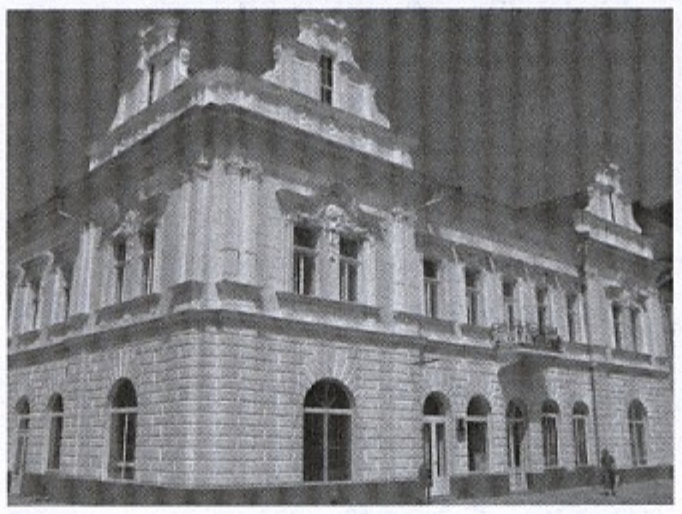

Újabb adomány érkezett Törökszentmiklósra

A Győri Keksz és Ostyagyártól már az elmúlt évben is kaptunk 140 karton (3 360 db) Pepitó kekszet, melyet a kisgyermekek és az általános iskolások között osztott szét az önkormányzat, de jutott belőle a szociális gondozásban részesülőknek és a nappali melegedőt igénybevevőknek is.

Most ugyancsak ebben a körben kerül szétosztásra a nemrégiben érkezett 6 720 db (336 kg) Jó reggelt szelet.

Javítják az óballai utat!

Május 13-án teljes útlezárás lesz 8-tól 12 óráig.

A Közútkezelő Kht. tájékoztatott bennünket arról, hogy megkezdik az óballai út szakaszos felújítását. A javítási munkák ideje alatt útlezárás várható. A teljes útlezárás miatt 2008. május 13-án kedden 8-tól 12 óráig járhatatlan lesz az út Óballa és Törökszentmiklós között.

A Közútkezelő Kht. munkatársai kérik a lakosság, illetve az ezen az útszakaszon közlekedők megértését és türelmét.

ÁLTALÁNOS ISKOLÁK ÁTSZERVEZÉSE

Törökszentmiklóson sokakat foglalkoztató téma az általános iskolák egy intézménybe történő átszervezése. Néhány adat, ami miatt felvetődött az önkormányzatban az összevonás gondolata.

Az önkormányzat feladatainak jelentős részét teszik ki az oktatási feladatok, a költségvetési kiadások 57 %-a ezen intézmények működése során keletkezik. A három általános iskola fenntartásához 2008-ban 672 millió forintra van szükség, melyből csupán 401 millió forintot biztosít az állami költségvetés. Iskoláink saját bevételei mellett az önkormányzat 228 millió forinttal egészíti ki az említett bevételeket. Ugyanakkor a tanulói létszám folyamatosan csökken, az elmúlt öt évhez képest 300 tanulóval kevesebb a gyermeklétszám. Az önkormányzat feladata, hogy folyamatosan vizsgálja tevékenységeinek - ezen belül az iskolák fenntartásának - hatékonyságát, melyet az adófizetők jogosan várnak el , hiszen közvetetten ők viselik a közszolgáltatások terheit.

Több hónapos előkészítés után tárgyalta a képviselőtestület azt az előterjesztést, amely felvázolta és elemezte az egy szervezetbe tömörítés hatásait. A tervezett átszervezés után is a gyermekek ugyanabba az iskolába járnának mint eddig, ugyanabba az osztályba és ugyanazok a pedagógusok oktatnák-nevelnék őket , ugyanazon tanterv szerint mint jelenleg. A képviselőtestület nem számol pedagógusok elbocsátásával, nem javasolja iskolaépület bezárását, nem tervez osztályösszevonásokat. Alaptalannak tekinthető az a félelem, hogy az oktatás színvonala romlani fog, ha a három általános iskola, egy közös igazgatású intézménnyé válna.

A tervezett átszervezés tehát nem befolyásolná az iskolák szakmai, pedagógiai tevékenységét, viszont pénzügyi megtakarítást eredményezne. Pedagógus -elbocsátást nem tervez az önkormányzat , a létszámcsökkentés a kiszolgáló tevékenységet végző alkalmazottakat érintené. Az átszervezésről a képviselő-testület még nem hozott döntést, arra csak az érintettek véleményének megismerése után kerülhet sor.

A döntéshozatal tekintetében a vélemények kikérése befejeződött, a vélemények értékelése zajlik. Az önkormányzat kíváncsi a tantestületek, alkalmazotti közösségek, diákönkormányzatok, iskolaszékek, közalkalmazotti tanácsok, szakszervezetek és a szülői szervezetek véleményére, már csak azért is, mert nélkülük, illetve akaratuk ellenére végrehajtani az intézmények szervezeti átalakítását nem volna szerencsés. Megállapítható, hogy a véleményt nyilvánítók idegenkednek az átszervezés gondolatától, melyben sajnos több téves információ is szerepet játszik. Az átalakítás nem érinti a szakmai munkát, mégis pedagógiai indokokat várnának az átszervezés mellett. A pénzügyi megtakarítások lehetőségét önmagában nem kívánják elfogadni, folyamatosan a nevelő-oktató munka színvonalát féltik, miközben e félelmek okait nem tárta fel egyik véleményt megfogalmazó testület sem. A kiadások jövőbeni csökkenését többen megkérdőjelezték, azonban érveiket vagy nem fejtették ki, vagy olyan megalapozatlan, sőt egyes esetekben kitalált adatokkal támasztották alá megállapításaikat, melyek teljesen téves következtetéseket eredményeztek. Önkormányzatunknak nem állhat szándékában az érintettek akarata ellenére – mondhatjuk úgy, hogy „erőből" keresztül vinni az általános iskolák szervezeti átalakítását, így a képviselő-testület mindenképp megfelelően mérlegelni fogja azokat a véleményeket, melyeket az említett testületek megfogalmaztak. A képviselő-testület várhatóan május végén fog döntést hozni az általános iskolák egy szervezetbe tömörítéséről.

MEGÚJULT JÁTSZÓTEREK

Mind az öt városi játszótér megfelel a szigorú európai uniós szabványoknak városunkban, miután az önkormányzat új játékokat telepített a Béla király úti és a Táncsics- lakótelepi, korábban a balesetveszély miatt elbontott területekre.

A gyerekek által már nagy örömmel birtokba vett eszközök 10 millió forintba kerültek, melyre az egyik pénzintézet speciális lízingkonstrukciót alakított ki. Ennek nyomán 36 hónapon keresztül, havi 152 ezer forintot fizetve egyenlíti ki a számlát a város. Mint Erdődi Péter környezetvédelmi tanácsostól megtudtuk, a tervek szerint még ebben az évben elkészül a Galambos-tavi játszótér is, ahol kizárólag fából készült eszközöknek örölhetnek majd a gyerekek.

Nedves falak szigetelése bontás nélkül falfűrészeléssel, acéllemezzel, aláfalazással, garanciával, kedvező áron. Teljeskörű építőipari kivitelezés. Telefon: 06 20 455 6166

„Jöjj velem, hagyjuk itt a város zaját!"

És mi szót fogadtunk, tekertünk, közben egyfolytában szólt a rock and roll…

Hej, bizony régen volt! Van annak már vagy harmincegynéhány éve, hogy e sorok írója két tucat társával nyeregbe szállt, és végigbringázta Magyarországot egy lelkes, általunk nagyon szeretett pedagógus , *Molnár Imre* tanár úr hívására. Most pedig kiállítás nyílik az egykori kerékpártúrákon készült képekből a Helytörténeti Gyüjteményben május 15-én 17 órakor, ami bizonyára sok-sok meglepetést tartogat az egykori résztvevők számára. Viszontláthatják gyermekkori önmagukat, felidézhetik a rengeteg közös emléket, amiket ezeken a kirándulásokon szereztek. Ezen apropóból kerestem meg egykori osztályfőnökömet múltat idéző beszélgetésre.

- Kedves Imre bácsi! Kicsit messzebbről indulunk: úgy tudom, hogy nem pedagógusként kezdted pályafutásodat!

- Így van, eredeti szakmám műszerész, a Magyar Televíziónál dolgoztam egy évet, de valami hiányzott, valami feszített. Aztán egyszer csak megvilágosodott előttem, hogy nem ez az én világom, nem ez az én életem, valami mást kell csinálnom: nevelni fiatal, nyíló értelmű emberkéket, és ennek során minél több élményt adni nekik, olyat, amit máshol, máskor aligha kaphatnának meg. A nevelés nekem alkotás volt, amit szerettem, a létrejött „mű" pedig nem anyagból, hanem lélekből, érzésekből, emberi kapcsolatokból tevődött össze.

-A hatvanas, hetvenes éveket írtuk ekkor, számomra így utólag külön jelentősége van annak, hogy az úttörőmozgalom keretein belül, de annak direkt politikai céljaitól

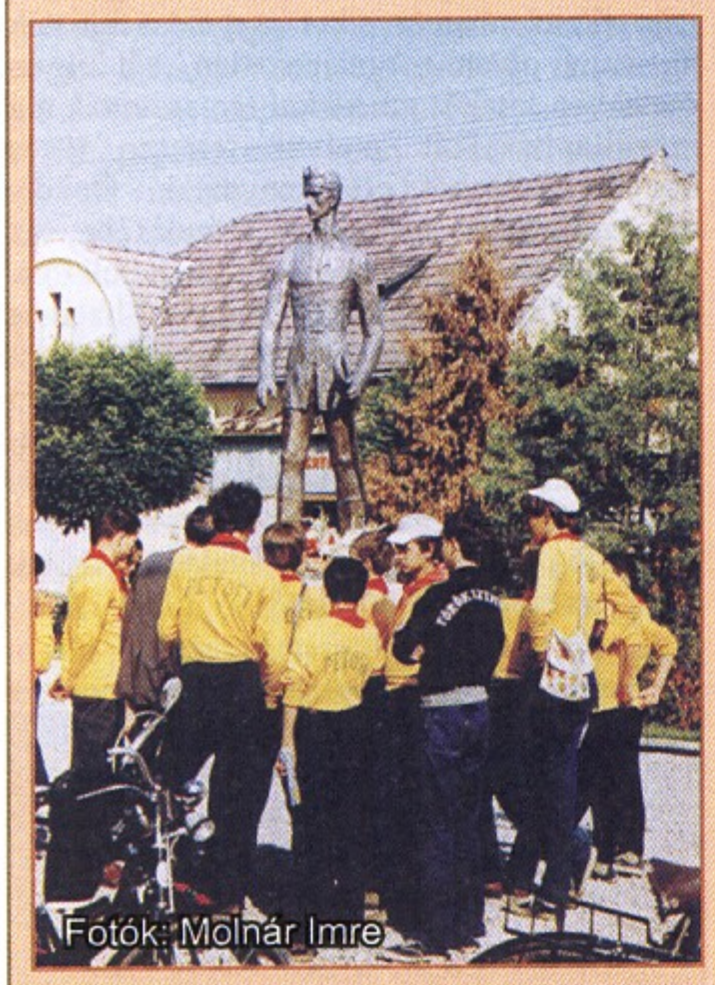

függetlenül sikerült megtalálni a formáját annak, hogy gyerekek sokaságában alakítsd ki, erősítsd meg magyarságtudatukat, hogy legyenek gyönyörű hazájukra büszkék!

-Ha ez sikerült, akkor elégedett vagyok, hiszen bejártuk a Kárpát-medence szinte minden régióját, azokat a helyeket kerestem, ahol a magyarság történelmi, néprajzi, irodalmi emlékhelyei, nevezetességei találhatók. Szerencsére az akkori úttörőmozgalomban mindig voltak olyan programok, amelyek megvalósítása nem zárta ki az előbb említett célok elérését. 1967-ben szerveztem az első túrát, mint a Petőfi Sándor Úttörőcsapat vezetője. Ezen az 5 napos kiránduláson még csak 7 diák vett részt, az úticél pedig a Bükk -fennsík volt. Majd Petőfi születésének 150. évfordulójához kapcsolódva 1972-ben a Kiskunságban jártuk végig a költő életének állomásait, a következő évben pedig keletnek vettük az irányt.

-„ Ha elindulsz végre, mindig csak keletre tarts"- mondom én is az Ismerős Arcokkal együtt. De bánom még ma is, hogy erre nem mentem el!

-Nagyon szép út volt, sajnálhatod, 900

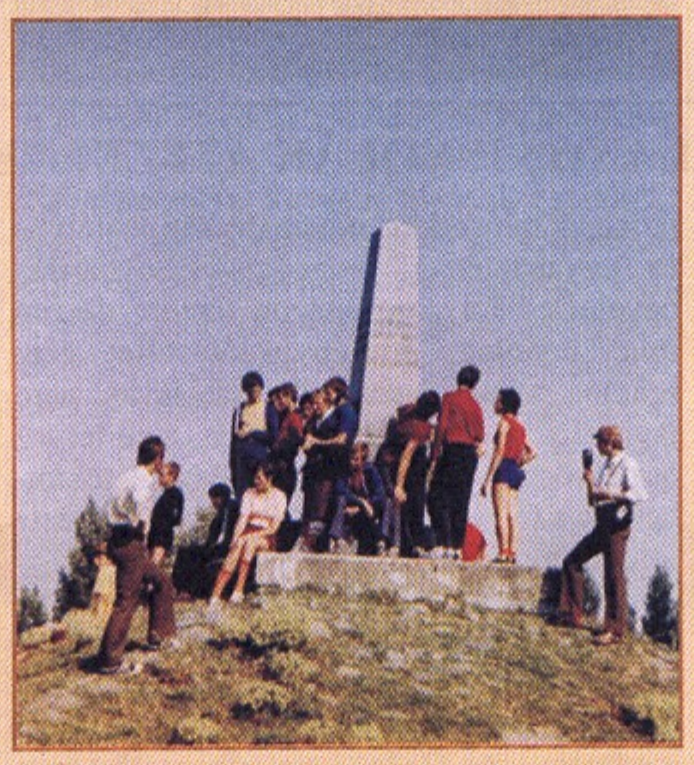

kilométer egyvégtében! Nagyvárad, Kolozsvár, Marosvásárhely, Segesvár, Arad, a magyar múlt nevezetes helyszíneit jártuk be. Segesvárra épp a költő halála napján értünk, július 31-én, megborzongtató élmény még ma is. Aradon pedig elkeserítő volt látni, hogy a kivégzés színhelyén csak egy jellegtelen kőoszlop őrzi a vértanúk emlékét. A következő két évben teljesítettük az Országos Kerékpáros Körtúra útvonalát, ami nem kevesebb, mint 2014 km volt, bár mi még ennél is többet tettünk meg, pusztán kedvtelésből. Később kisebb környékbeli utak következtek, ill. egy nógrádi, majd egy 16 napos szlovákiai túra. A Kölcsey Ferenc Általános Iskola tanáraként is szerveztem kerékpáros kirándulásokat, közülük egy bükki a legemlékezetesebb.

- Milyenek voltunk mi, akkori diákok, akikkel elindultál ezekre a bizony tanárt is próbára tevő kalandokra? A „Ha senki nincs ki elringasson, ringasd el magad" felfogás okozott-e gondot?

- Nem, sosem! Egyszer sem fordult elő, hogy a résztvevők bármelyike „elengedte" volna magát! Nagyon fegyelmezett, lelkes gyerekek voltatok, de erre szükség is volt , hiszen meg kellett tanulni a KRESZ szabályait, ráadásul az oszlopban való haladás miatt ügyelni kellett a féktávolság betartására, hegyekben a lejtőkön való óvatos kerékpározásra. Kisebb bukások így is megestek, de hála Istennek nagyobb baj sose történt. Mindig el mertem a diákokat

engedni magam mellől, mert tudtam, nem élnek vissza a bizalmammal, ügyelnek egymásra is, és a megbeszélt időre visszatérnek a táborba. Úgy tudnám megfogalmazni, hogy nagy szívük volt az akkori gyerekeknek, talán mert egyszerű családok fiai, lányai voltak , akikre ma is szeretettel gondolok vissza. Köszönetet szeretnék mondani minden szülőnek, akik rám bízták gyermeküket , megtiszteltek bizalmukkal , és elengedték őket ezekre a felejthetetlen élményeket adó együttlétekre!

- Hát bizony, én is úgy emlékszem, hogy nekünk, akkori kölköknek nem jutott eszünkbe ellentmondani a tanárainknak, felnéztünk rájuk, tiszteltük és szerettük őket, ha nem is mindenkit egyformán…

- Bizonyára ehhez hozzájárultak a közös erőpróbák, a nehézségek, amiket együtt oldottunk meg, az időjárási viszontagságok elviselése , a hangulatos esti főzések, a tábortüzek el nem múló varázsa. Ott vertünk sátrat, ahol egy-egy vidék megtetszett, persze ha volt vízvételi lehetőség. Aludtunk pl. egy Mernye nevű falu közepén, a siklósi várban, de olyan is volt, hogy a Zemplénihegységben egy patak mentén. Mindig nyugodtak lehettünk, a korabeli viszonyok közt nem volt jellemző, hogy reggelre kelve valami eltűnt volna, a kerékpárokat sem zártuk le… Feltolulnak bennem a szép emlékek, véget nem érően mesélhetném őket!

- Erre is jó lesz ez a kiállítás, reméljük sokan eljönnek a megnyitójára-illetőleg június 2-áig megtekintik a fotókat-, és együtt folytathatjuk a történtek felidézését. A többiek nevében szeretném megköszönni Neked azt , hogy lehetővé tetted nekünk önmagunk jobb megismerését, hogy embert próbáló akadályokat állítva elénk, testben , lélekben, akaratban edződhettünk, erősödhettünk!!

Istenem, de jó volna még egyszer elindulni…

dr. Szecsei István

ELSŐÁLDOZÁS ÉS ÜNNEPI ISTENTISZTELET ANYÁK NAPJÁN

Május 4-én vasárnap a délelőtti órákban mindkét nagy egyházunk templomában szívet-lelket melengető eseményeket láthattak kedves földijeim. Először kéttornyú templomunkban a „diákmisén" az elsőáldozásra, majd református templomunk falai között 10 órától anyák napi istentiszteletre került sor.

A 21 kis elsőáldozó - zömében harmadik osztályosok és néhány ötödikes - már a tanév elejétől, tavaly szeptember óta készült a nagy eseményre. A szépen felöltözött, izgatott „kismenyasszonyok" és „kisvőlegények" ünnepi bevonulását a plébániától a templomba sokan figyelték, s szerencsére ekkor az égi áldás sem áztatta a földet. A *Bárdos Krisztián* káplán és *dr. Tóth Lajosné Etelka néni* hitoktató által felkészített gyerekek elfoglalták helyüket a templom evangéliumi (bal) oldalának első padjaiban, s

a nagyszámú hívő és vendég jelenlétében kezdetét vette az ünnepi szentmise a templom kórusának közreműködésével.

Krisztián atya szentbeszédében elmondta, hogy az egyházi liturgia szerint Krisztus mennybemenetelének ünnepe van, de ez párosul a miklósi római katolikus egyházközség ünnepével, az elsőáldozással. Említette, hogy a gyermekek először járulnak az oltárhoz, s reményének adott hangot, hogy ez folytatódni is fog. „Engedjétek hozzám a gyermekeket..." - idézte Jézus szavait. A szentbeszédet követően a szentírási olvasmányokat és könyörgéseket a gyermekek szülei olvasták fel. Mindezek után elérkezett a szertartás legfontosabb része, az elsőáldozók fogadalma, és maga az első áldozás. A gyermekek gyertyával a kezükben megújították keresztségi fogadalmukat, imádkoztak és énekeltek, majd nem kis izgalommal járultak az oltáriszentség színe elé. A szentmise végén Krisztián atya az egyház és az egyházközség ünnepe mellett az édesanyák napjára is felhívta a figyelmet, majd a mise a pápai és a magyar himnusz éneklésével ért véget. Talán még annyit jegyezzünk meg, hogy az izgalmas percek után a gyermekek boldogan álltak a főoltárhoz közös fényképezkedésre néhány csoportkép erejéig, miközben *Szekeres József* kántor-karnagy orgonajátékában gyönyörködhettünk.

Az orgonajáték hangjaival fülünkben búcsúztunk a katolikus templomtól, s siettünk a református templomba. Városunk egyik legrégebbi és legszebb (egyébként felújítás előtt álló, de erről majd később) épületében május első vasárnapján hagyományosan megemlékeznek az édesanyákról. Ilyenkor mindig, így most is, egy szép nagy csokor fehér virág emlékeztet az elhunyt édesanyákra az Úrasztalán, a közöttünk élő anyukákat pedig műsorral és virággal köszöntik a gyerekek. Idén az egyház által szervezett Baba-Mama Klub kicsinyei - akik még nem óvodások - közül ketten és az ovis hittanosok - a Petőfi úti Óvoda hittan-

csoportja - köszöntötték először az édesanyákat. Őket a bethlenes kisiskolások követték: a 4.c kamarazenekara, a 3.d verses összeállítása és a 3.c nagymamákat köszöntő jelenete.

Az ünnepi istentisztelet talán legszebb mozzanatát azonban még az istentisztelet elején láthatták a jelenlévők. Ekkor keresztelte meg *Sülye Benjámin Gábort* - a Jordán folyó vizével - *Szabó Józsefné Csökmei Edit* tiszteletesasszony. Az anyák

napi keresztelőn idézett a 127. zsoltárból, miszerint „... Az anyaméh gyümölcse a gyermek, jutalom...". Prédikációjában Mózes imádkozó édesanyját említette meg, aki a gyékényen kívül imádságból, szeretetből és reménységből fonta életmentő kosarát kisfia számára. A példabeszéd kapcsán a gyermekvállalás fontosságát és szépségét, az anyaság semmivel össze nem hasonlítható, életet adni tudó jellegét emelte ki a lelkészasszony beszédében.

A szép istentisztelet a Fenn a mennyben című ének közös éneklésével zárult, s mikor kiléptünk a templomból örömmel láttuk, hogy az esős, csepergős idő után, az istentisztelet végére a nap is kisütött az édesanyák napján.

Szerkesztőségünk szeretettel, tisztelettel és hálával köszönti az Édesanyákat!

Galsi Zoltán

P.S.
Május 7-én szerdán egyházmegyei hittanfesztivált rendeztek a Bethlen Gábor református általános iskolában a Biblia éve jegyében. A rendezvényen a 10 egyházmegyei református iskola mellett az ősi - erdélyi - Nagyenyedi Református Kollégium diákjai is részt vettek.

LEHEL KÜRTJE

Nem mindennapi előadáson vehettek részt azok, akik 2008. április 30- án ellátogattak a városi Helytörténeti Gyűjtemény előadótermébe, ahol *dr. Selmeczi László* régész tartott előadást a Jászság és a magyarság nemzeti ereklyéjéről, Lehel kürtjéről. Selmeczi László előadásában kifejtette, hogy a legendákat és a történelemtudomány eredményeit élesen el kell választani egymástól, hiszen valósabb képet csakis e tudomány nyújthat a múltunk iránt érdeklődő olvasóközönségnek. A tudományos előadás nem nélkülözhette a modern technika vívmányait sem, ugyanis a jelenlévők tüzetesebben szemügyre vehették egy projektoros kivetítőn a kürtön található ábrázolásokat. A régész kiemelte, hogy a tárgy nem lehetett Lehel vezér kürtje, azt nem kérhette a császártól a célból, hogy „belefújjon", mivel rendeltetését tekintve az jelző és nem csatakürt volt. A tudományos igényű előadás végén a téma iránt érdeklődők megtudhatták, hogy amit mi Lehel kürtjeként ismerünk, az a közhiedelemmel ellentétben, nem készülhetett a 10. századi Bizáncban, sem pedig a Kijevi Rusz területén. Elképzelhetőnek inkább a 12. századi magyarországi készítést tartja, amit bizonyít a kürtön elnagyolt, felületes ábrázolások sora is. Az előadást követően a téma iránt érdeklődőknek lehetősége nyílt kérdéseket feltenni, amire a régész készségesen válaszolt. Az előadás apropójából e témában íródott könyvét meg lehetett vásárolni, amit a régész dedikált. A kürt kalandos története iránt részletesebben érdeklődők több információhoz juthatnak Selmeczi László könyvének elolvasása

során, amelynek címe: Nemzeti ereklyénk, a Jászkürt.

Fejes Zsolt

folytatás a 2. oldalról

A képviselőtestület pályázatot fog elkészíteni, melyet az Önkormányzati és Területfejlesztési Minisztériumhoz fog benyújtani. A pályázaton elnyerhető mintegy 15 MFt számítástechnikai fejlesztésre fordítható, ezzel részben a kuncsorbai , részben a helyi polgármesteri hivatal informatikai fejlesztése valósul meg.

Elfogadta a testület a 2007. évi költségvetés végrehajtásáról és a pénzmaradványról szóló előterjesztést. Eszerint az előző évben a működési hiány 116 203 000Ft, felhalmozási hiány 0 Ft, a pénzmaradvány 2 165 993 Ft volt.

Végül kiírásra került az ez évi nyári tábori, erdei iskolai és sporttábori pályázat. Ennek megfelelően nyári táborra és erdei iskola szervezésére 1 000 000 , míg sporttáborok támogatására 600 000 Ft fordítható. A pályázatok leadási határideje május 13. , az elbírálásé május 31. A részletes pályázati kiírás a város honlapján is olvasható.

dr. Szecsei István

TÖRÖKSZENTMIKLÓSI KOMMUNÁLIS SZOLGÁLTATÓ KFT.
5200 Törökszentmiklós, Puskás Ferenc u. 12.
Pf.: 46 56/590-640 56/590-641

TÁJÉKOZTATÁS

A törökszentmiklósi városi strandfürdő és kemping 2008. évi nyitva tartásáról és díjairól.

Törökszentmiklós Város Önkormányzatának Képviselő-testülete a város lakosságának igényeit és az üzemeltetés gazdaságossági szempontjait figyelembe véve a városi strandfürdő 2008. 05. 01-től 2008. 10. 31-ig, a kemping 2008. 05. 01-től 2008. 10. 31-ig tart nyitva.

A törökszentmiklósi városi strandfürdő és kemping díjtételei a 2008. évben a következők:

STRAND

Értékmegőrzés:50,- Ft

Belépő:

Felnőtt: 500,- Ft/fő/nap
10 napos bérlet: 3 000,- Ft/fő
Diákjegy: (érvényes diákigazolvánnyal rendelkezők részére), ***Nyugdíjas és a mozgáskorlátozott igazolvánnyal rendelkezők:*** 300,- Ft/fő/nap
10 napos bérlet: 2 000,- Ft/fő
Kedvezményes jegy 18 óra után
Felnőtt: 400,- Ft/fő/nap, ***Diák*** (érvényes diákigazolvánnyal rendelkezők részére), ***nyugdíjas:*** 200,- Ft/fő/nap

KEMPING

A kemping belépődíja a strandbelépő díját is tartalmazza. 3 éven aluli gyermekek részére díjtalan.

1. Szállásdíj

Felnőtteknek: 1000,- Ft/fő/nap
Gyermekeknek, diákoknak: (érvényes diákigazolvánnyal rendelkezőknek) ***Nyugdíjasoknak:*** 550,- Ft/fő/nap

2. Szobák ára:

komfortos (4 személyes) 4.900,- Ft /éjszaka/szoba
komfort nélküli (3 személyes) 3.300, Ft /éjszaka/szoba
pótágy 550,- Ft/éjszaka/db

3. Területfoglalási díj:

Sátorhely 550,- Ft/nap
Lakóautó 700,- Ft/nap
Lakókocsi 700,- Ft/nap
Parkolási díj-személygépkocsi 450,- Ft/nap
Parkolási díj-motorkerékpár 250,- Ft/nap
Elektromos csatlakozás 600,- Ft/nap
Kutyadíj 250,- Ft/nap
Mosógép -használati díj 500,- Ft/alkalom

Május, szeptember és október hónapban a kempingben megszálló vendégeket az előzőekben meghatározott díjakból 20 % árkedvezmény illeti meg.
A feltüntetett díjak tartalmazzák az ÁFA-t is.

PÁLYÁZATI FELHÍVÁS

A Törökszentmiklósi Kommunális Szolgáltató Kft., mint a piac üzemeltetője a 128/2004. (IX. 16.) sz. a Törökszentmiklós Város Képviselőtestülete határozatával jóváhagyott, az önkormányzat tulajdonában lévő piac üzemeltetési szabályzata előírásai alapján a Táncsics úti parkolóban idényjellegű termékek árusítására kijelölt helyek bérbeadására pályázatot ír ki.

1. A részletes pályázati kiírás átvehető a Törökszentmiklósi Kommunális Szolgáltató Kft. pénztárában (Törökszentmiklós, Puskás F. u. 12.), valamint a piacfelügyelőségen 2008. május 19. – május 29. közötti időszakban minden nap 8,00 és 14,00 óra között.
2. A pályázat benyújtásának határideje:2008. május 31.
3. A pályázatok bontása és értékelésének határideje: 2008. június 5. 10.00 óra
4. Több érvényes pályázat esetén a sorsolás időpontja: 2008. június 11. 14.00 óra

Törökszentmiklósi Kommunális Szolgáltató Kft.

TÖRÖKSZENTMIKLÓSI KOMMUNÁLIS SZOLGÁLTATÓ KFT.
5200 Törökszentmiklós, Puskás F. u.12.
Pf.: 46
☎56/590-640 ☎56/590-641

TÁJÉKOZTATÁS

Tájékoztatjuk a tisztelt törökszentmiklósi ügyfeleinket, hogy 2008. április 21-től a településen keletkezett inert hulladékot (építési, bontási hulladék) egyedi megrendelés alapján a törökszentmiklósi hulladéklerakóba szállítjuk be. Az elhelyezés díja 1.000 Ft/m^3 + ÁFA. A hulladéklerakó rendjének megőrzése érdekében, csak a társaságunktól megrendelt konténerszállítás keretében lehet hulladékot beszállítani a lerakóba. A lerakóba történő egyéni hulladék- beszállítás nem engedélyezett. Társaságunk az alábbi díjakon végzi a konténerszállítást:

- 3 m^3 –es konténer: 8.000 Ft/ürítés+ÁFA (5.000 Ft/ürítés+ÁFA szállítási díj + 3.000 Ft/ürítés + ÁFA elhelyezési díj)
- 5 m^3 –es konténer: 10.000 Ft/ürítés+ÁFA (5.000 Ft/ürítés+ÁFA szállítási díj + 5.000 Ft/ürítés + ÁFA elhelyezési díj)

A szolgáltatást társaságunk telephelyén lehet megrendelni (5200 Törökszentmiklós Stadion u. 12., 2008. április 20-tól változatlan helyen, de új címmel 5200 Törökszentmiklós Puskás Ferenc u. 12.). A szolgáltatás ellenértéke a megrendeléskor fizetendő.

Az alábbiakban felsorolt hulladékfajtákat lehet elhelyezni a konténerben: EWC kód Leírás Korlátozások 17 01 01 Beton Elkülönített építési és bontási hulladékok* 17 01 02 Tégla Elkülönített építési és bontási hulladékok*17 01 03 Cserép és kerámiák Elkülönített építési és bontási hulladékok* 17 01 07 Beton, tégla, cserép és kerámia keveréke Elkülönített építési és bontási hulladékok 17 05 04 Föld és kövek A hulladék nem tartalmazhatja a talaj humuszos rétegét, tőzeget, továbbá szennyezett területről származó földet, köveket 17 05 08 Vasúti pálya kavicságya 17 09 04 Kevert építkezési és bontási hulladékok.

Amennyiben a konténer az előbbiekben meghatározott hulladékfajtákon kívül kommunális hulladékot is tartalmaz és emiatt a kft.-nek a Kétpói Regionális Hulladéklerakóba kell beszállítani a konténerben elhelyezett hulladékot, az elhelyezési díjkülönbözetet az igénybevevő köteles társaságunk felé megfizetni.

Törökszentmiklósi Kommunális Szolgáltató Kft.

Nyári táborok az Ipolyi Arnold Városi Könyvtárban

Az általános iskola 1-8. osztályos tanulóinak szerveznek egy hetes táborokat. Minden tábor 9-16 óráig tart , de már 7,30-tól 17 óráig felügyeletet biztosítanak . A táborok heti 10 000Ft-ba kerülnek , melyek az ebédet és a kirándulást is magukba foglalják. A kirándulás cserkeszőlői illetve túrkevei strandolást is foglal magába.

A következő lehetőségek közül választhatnak:

2008. június 23-27.
Számítógép -és internet -tábor

2008. június 23-27.
Kincskereső játékról-játékra

2008. június 30 -július 4.
Számítógép és internet

2008. június 30-július 4.
Mátyás udvarában

2008. július7-11.
számítógép és internet

2008. július 7-11.
Csak játék!! Dobozház, dobozcsalád
A Helytörténeti Gyűjteményben a Kézműves Örökség Egyesület tart foglalkozásokat.

2008. június 16-20
Mesterségről-mesterségre tábor
A táborok iránt érdeklődni lehet a Városi Könyvtár 18-as irodájában vagy telefonon 56/390-011, illetve a Helytörténeti Gyűjteményben: 56/391-613.

HAMVAS BOROK CSEH TAMÁSSAL

Vannak esték, amelyet nagy emberekkel, jó zenével és festmények között kell eltölteni pár pohár igazi bor mellett. Ilyen este volt 2008. április 25.- én a Lukács Mozgóban, ahol pár felhőtlen és tartalmas órát „tölthettek el" a jelenlévők *Cseh Tamással* és Hamvas Bélával. Az esti programot *Varga Erik* festőművész képei és *Verebes György* festőművész megnyitója tette színesebbé, hangulatosabbá.

Borongós, de hangulatos este köszöntött ránk, ahogyan a kicsi, avangard életérzést árasztó előtér felé indultunk. A szél elektromos gitár hangját hessegette a fülünkbe. Elkéstünk. A falakon festmények lógnak. Emberek áradnak egy homályos háttérből. Legalábbis nekem ezt sugallja Varga Erik egyik képe. Megfoghatatlan, de ez a szép benne. Mintha egy másik világ szülötte igyekezne valahogyan átjutni a mi világunkba fájdalmasan, erőtlenül. – Eggyé válni a képpel úgy, hogy a kép is eggyé váljon veled, a látogatóval. Ez a festészet lényege. Mondta Verebes György, aki Varga Erik kiállítását nyitotta meg. Zenészek ülnek a színpadon álmosan nyújtózkodó hangszerekhez. Akusztikus

Fotó: Hajnal László

gitár hangjai csendülnek fel. A dal nem ismerős. Szégyellem magam. Cseh Tamás dalait nem szeretem, így nem is ismerhetem. – Elöljáróban annyi, hogy nem szándékozunk Cseh Tamást utánozni. Cseh Tamás csak egy van, aki természetesen utánozhatatlan. Mi csupán ismertebbé szeretnénk tenni azok számára, akiknek keveset mond a zenész neve, és megszerettetni azokkal, akik nem szeretik. Jó bevezető. Ismét felcsendül egy „cseh" dal, *Fodor György, Medgyessy Pál, Karancsi Zsolt* és *Hajdu Gábor* előadásában. Egy- két perc, néhány dal, és hallgatom. Tényleg jó. Bár van egy- két, nekem nehezen emészthető dal, de tényleg nem rossz. A jelenlévők, ahogyan emelkedik a hangulat és oldódnak a gátlások, úgy kezdenek egyre több számot halkan együtt énekelni a zenekarral. Ezután szerkesztőtársam *Galsi Zoltán* áll a színpadra. Lassú mozdulatokkal, precízen kezd hozzá Hamvas Béla gondolatainak kifejtéséhez, ahogyan azt egy igazi nagy huszadik századi magyar filozófus megérdemli. – Bort mindig és mindenkor, minden helyzetben, de nem mindegy, hogy hogyan. Egyetértek. A huszadik század egyébként sok nagy embert, nagy magyar embert rántott magával azokban a hol vérzivataros, hol kegyetlen, hol csak egyszerűen közömbös évtizedekben. Ady Endrét, József Attilát, és Radnóti Miklóst. Késő re jár, amikor indulni készülünk. Az idő még mindig borongós egy kicsit. Képek, dalok, gondolatok cikáznak a fejemben, versenyezve egymással, amíg megálljt nem parancsol nekik az autó ajtajának durva kattanása. Az esőcseppek erőtlenül csapódnak a szélvédőnek. Hazaértünk. Egy másik világból egy másik világba.

Fejes Zsolt

Április 11 és 13 között ötödik alkalommal rendezték meg Pécsen az országos amatőr középiskolás kézilabda diákolimpiát.

A Bercsényi Miklós Gimnázium lány kézilabdacsapata már harmadik alkalommal képviselte megyénket, városunkat ezen a megmérettetésen. Ebben a versenyben csak olyan diákok vehetnek részt, akik nem rendelkeznek egyesületi igazolással és csak az iskola keretein belül űzik ezt a sportágat.

A bercsényis lányoknak minden évben sikerült egy hellyel előbbre jutniuk. Ebben az évben igen erős, kiegyensúlyozott mezőny jött össze. Az első körben a székesfehérvári Teleki Gimnázium lányai ellen 12:14-re veszítettek a bercsényisek, míg az ibrányi Móricz Zsigmond Gimnázium lánycsapatát sikerült 15:13-ra megverni. Így második helyezettként az V-VIII. helyért játszhattak. Első mérkőzésüket a hazai Radnóti Gimnázium csapatával nagyon sportszerű, korrekt játékvezetéssel 17:14–re megnyerték. Az V-VI. helyért a veretlen Budai Ciszterci Szent Imre Gimnázium csapatával küzdöttek, ahol szoros mérkőzésen 16:13-ra maradtak alul. Így az eredmény hirdetésénél a VI. helyért járó oklevelet vehették át. Gratulálunk az elért eredményhez, és bízunk benne, hogy iskolánk falai között sportszerető, a kézilabdában sikeres tanulók nőnek fel.

Kocsisné Török Ágnes

Álló sor:

Kardos Andrea, Berta Fanni, Földvári Gabriella, Kocsis Orsolya, Csízi Evelin, Vágó Krisztina, Abonyi Anikó, Kocsisné Török Ágnes testnevelő

Alsó sor:

Pásztor Lili, Lipák Enikő, Veres Viktória, Dögei Helga

Szerkesztőségünk is szeretne gratulálni a remek eredményhez Kocsisné Török Ágnes felkészítő testnevelőnek és a Bercsényi Miklós Gimnázium leány kézilabdacsapatának!

VISSZA NEM TÉRŐ LEHETŐSÉG!

A törökszentmiklósi Lábassy János Szakközépiskola, Szakiskola és Kollégium (5200 Törökszentmiklós, Almásy út 51. Tel.: 56/390-279)

A 2008/2009. tanévre nappali tagozatra korlátozott létszámban az alábbi szakmában még beiskoláz tanulókat:

10. évfolyamot végzettek részére:
- Hegesztő
- Villanyszerelő
- Bútorasztalos
- Kőműves
- Szobafestő-mázoló és tapétázó
- Női-szabó
- Fodrász

Érettségizettek részére:
- A fenti szakmák és
- Autószerelő
- Autóelektronikai műszerész
- Informatikai hálózattelepítő és –üzemeltető
- Webmester

Jelentkezés és bővebb felvilágosítás 2008. április 10-ig az iskola titkárságán személyesen.

Ballagás volt a Székács Elemér Szakközépiskolában...

Fotó: Boldog Éva

... és a Bercsényi Miklós Gimnáziumban is.

Fotó: Kovács Menyhértné

Az országos városvédő pályázaton nyolc törökszentmiklósi alkotás is díjat nyert.

Fotó: Hajnal László

Cseh Tamás -est volt a Lukács Mozgóban.

Fotó: Hajnal László

Május 1-jén mindenki jól érezhette magát.

Kiadja: Törökszentmiklós Város Önkormányzata, Felelős kiadó: dr. Juhász Enikő polgármester,
Főszerkesztő: Turcsányi János, Főszerkesztő- helyettes: dr. Szecsei István,
Nyomdai előkészítés: KBT Dekor Bt. 5200 Törökszentmiklós Nyomda: Kis-Új-Lap Kft. 5310 Kisújszállás
E-mail: ajut@freemail.hu Tel: +30 477 03 76, Postacím: Törökszentmiklós, 5200 Kossuth Lajos út 135/A